



E, S, E, Hospital Nuestra Señora del Carmen



EMPRESA SOCIAL DEL ESTADO
HOSPITAL NUESTRA SEÑORA DEL CARMEN



Asamblea Departamental de Bolívar

EJECUCIÓN DEL PRESUPUESTO
Corte Septiembre 2023

EJECUCIÓN PLAN DE DESARROLLO.
Corte septiembre 2023

PROYECCIÓN PRESUPUESTO AÑO 2024



EMPRESA SOCIAL DEL ESTADO
HOSPITAL NUESTRA SEÑORA DEL CARMEN



GOBERNACIÓN
de BOLÍVAR





Orden del día

1. Saludo por parte de la Dra. Pahola Suárez Bayuelo, Gerente E.S.E Hospital Nuestra Señora del Carmen.
2. Ejecución Presupuestal a corte Septiembre 2023.
3. Ejecución del Plan de Desarrollo “Bolívar Primero” a corte septiembre 30 de 2023.
4. Presentación y Proyección del Presupuesto año 2024.



EMPRESA SOCIAL DEL ESTADO
HOSPITAL NUESTRA SEÑORA DEL CARMEN



Bolívar
primero



Reseña histórica

La ESE Hospital Nuestra Señora del Carmen, es una institución de segundo nivel de complejidad, de orden departamental, ubicada en el Municipio de El Carmen de Bolívar, barrio Montecarmelo calle 23 #56-32 perteneciente a los Zodes Montes de María. La prestación de los servicios asistenciales es realizada a través de una figura de operación externa en virtud del contrato de asociación N°.014-2013 para el desarrollo de las funciones del área logística y atención al usuario.



1. Ejecución Presupuestal ingresos y Gastos a corte Septiembre 30 de 2023.



Ejecución Presupuestal Ingresos

CODIGO	NOMBRE	Presupuesto Inicial	DEFINITIVO	Saldo por Ejecutar	Saldo por Cobrar
1	INGRESOS	32.848.368.047	51.354.376.043,00	8.240.192.042,00	12.795.946.907,00
1.0	DISPONIBILIDAD INICIAL	-	132.789.319,00	-	-
1.0.02	BANCOS	-	132.789.319,00	-	-
1.1	INGRESOS CORRIENTES	32.848.368.047,00	51.021.586.724,00	8.131.254.072,00	12.795.946.907,00
1.1.02	INGRESOS NO TRIBUTARIOS	32.848.368.047,00	51.021.586.724,00	8.131.254.072,00	12.795.946.907,00
1.1.02.05	VENTA DE BIENES Y SERVICIOS	32.848.368.047,00	51.021.586.724,00	8.131.254.072,00	12.795.946.907,00
1.1.02.05.001	VENTAS DE ESTABLECIMIENTOS DE MERCADO	32.848.368.047,00	51.021.586.724,00	8.131.254.072,00	12.795.946.907,00
1.1.02.05.001.09	SERVICIOS PARA LA COMUNIDAD, SOCIALES Y PERSONALES	32.848.368.047,00	51.021.586.724,00	8.131.254.072,00	12.795.946.907,00
1.1.02.05.001.09.01	SERVICIOS DE SALUD	32.848.368.047,00	33.142.368.047,00	139.391.036,00	12.795.946.907,00
1.1.02.05.001.09.01.01	RÉGIMEN CONTRIBUTIVO	3.000.000,00	3.192.000.000,00	520.176,00	2.110.995.014,00
1.1.02.05.001.09.01.02	RÉGIMEN SUBSIDIADO	27.298.368.047	27.102.368.047,00	105.157,00	8.141.692.128,00
1.1.02.05.001.09.01.03.01	ATENCIÓN A LA POBLACIÓN POBRE EN LO NO CUBIERTO CON SUBSIDIOS A LA DEMANDA	1.130.000.000	1.377.000.000,00	161.499,00	1.376.838.501,00
1.1.02.05.001.09.01.03.02	POBLACIÓN POBRE NO AFILIADA AL RÉGIMEN SUBSIDIADO / MUNICIPIOS	20.000.000	20.000.000,00	20.000.000,00	-
1.1.02.05.001.09.01.04	SEGURO OBLIGATORIO DE ACCIDENTES DE TRÁNSITO (SOAT)	250.000.000	250.000.000,00	70.166.147,00	156.304.813,00
1.1.02.05.001.09.01.05	ADRES (ANTES FOSYGA)	350.000.000	350.000.000,00	47.501.183,00	302.498.817,00
1.1.02.05.001.09.01.06	PARTICULARES	-	-	-	-
1.1.02.05.001.09.01.07	OTROS SERVICIOS DE SALUD NO ESPECIFICADOS	800.000.000	851.000.000,00	936.874,00	707.617.634,00
1.1.02.05.001.09.01.07.01	AGENDAMIENTO Y APLICACIÓN DE LA VACUNA CONTRA EL COVID-19 (RESOLUCIÓN 166 DE 2021)	-	-	-	-
1.1.02.05.001.09.01.07.98	OTROS SERVICIOS DE SALUD NO ESPECIFICADOS	800.000.000	851.000.000,00	936.874,00	707.617.634,00
1.1.02.05.001.09.01.98	CUENTAS POR PAGAR VIGENCIAS ANTERIORES	-	17.879.218.677,00	7.991.863.036,00	-
1.1.02.05.001.09.01.98.01	C x Cobrar Vig. Ant. Régimen Contributivo	-	2.318.340.813,00	1.262.075.778,00	-
1.1.02.05.001.09.01.98.02	C x Cobrar Vig. Ant. Régimen Subsidiado	-	11.045.178.331,00	2.739.114.793,00	-
1.1.02.05.001.09.01.98.03	C x Cobrar Vig. Ant. PPNÁ	-	1.373.156.625,00	1.373.156.625,00	-
1.1.02.05.001.09.01.98.04	C x Cobrar Vig. Ant. SOAT	-	873.692.544,00	816.026.324,00	-
1.1.02.05.001.09.01.98.05	C x Cobrar Vig. Ant. ADRES	-	932.397.446,00	932.397.446,00	-
1.1.02.05.001.09.01.98.06	C x Cobrar Vig. Ant. Otras Ventas Servicios Salud	-	1.336.452.918,00	869.092.070,00	-
1.1.02.06	TRANSFERENCIAS CORRIENTES	-	-	-	-
1.1.02.06.007	SUBVENCIONES	-	-	-	-
1.1.02.06.007.02	EMPRESAS PUBLICAS NO FINANCIERAS	-	-	-	-
1.1.02.06.007.02.08	TRANSFERENCIAS PARA EMPRESAS SOCIALES DEL ESTADO	-	-	-	-
1.1.02.06.007.99	SUBVENCIONES	-	-	-	-
1.2	RECURSOS DE CAPITAL	-	200.000.000,00	108.937.970,00	-
1.2.05	RENDIMIENTOS FINANCIEROS	-	70.000.000,00	28.044.270,00	-
1.2.05.02	DEPOSITOS	-	70.000.000,00	28.044.270,00	-
1.2.13	REINTEGROS Y OTROS RECURSOS NO APROPIADOS	-	130.000.000,00	80.893.700,00	-
1.2.13.01	REINTEGROS	-	130.000.000,00	80.893.700,00	-

Ejecución Presupuestal Gastos

CODIGO	NOMBRE	Definitivo	Compromisos	Pagos	Saldo por Ejecutar	Saldo por Pagar
			Acumulado	Acumulado		
2	GASTOS	51.354.376.043	33.341.900.083	26.644.302.845	18.012.475.960	6.616.572.194
2.1	FUNCIONAMIENTO	2.841.183.750	1.439.330.194	1.292.405.463	1.401.853.556	65.899.687
2.1.1	GASTOS DE PERSONAL	929.167.397	654.256.046	579.811.315	274.911.351	65.899.687
2.1.1.01	PLANTA DE PERSONAL PERMANENTE	929.167.397	654.256.046	579.811.315	274.911.351	65.899.687
2.1.1.01.01	FACTORES CONSTITUTIVOS DE SALARIO	639.937.854	456.177.976	407.984.664	183.759.878	48.193.312
2.1.1.01.01.001	FACTORES SALARIALES COMUNES	674.707.116	488.195.997	440.002.685	186.511.119	48.193.312
2.1.1.01.01.001.01	SUELDO BASICO	493.654.668	386.574.695	386.574.695	107.079.973	-
2.1.1.01.01.001.05	AUXILIO DE TRANSPORTE	6.235.000	1.265.454	1.265.454	4.969.546	-
2.1.1.01.01.001.06	PRIMA DE SERVICIO	49.684.093	17.977.073	12.294.044	31.707.020	5.683.029
2.1.1.01.01.001.07	BONIFICACION POR SERVICIOS PRESTADOS	-	-	-	-	-
2.1.1.01.01.001.08	PRESTACIONES SOCIALES	125.133.355	82.378.775	39.868.492	42.754.580	42.510.283
2.1.1.01.01.001.08.01	PRIMA DE NAVIDAD	50.680.000	32.875.211	-	17.804.789	32.875.211
2.1.1.01.01.001.08.02	PRIMA DE VACACIONES	39.684.093	17.485.543	7.850.471	22.198.550	9.635.072
2.1.1.01.01.001.08.98	CXP Vig. Ant. Gastos de Personal	34.769.262	32.018.021	32.018.021	2.751.241	-
2.1.1.01.02	CONTRIBUCIONES INHERENTES A LA NOMINA	170.064.917	140.029.462	131.958.162	30.035.455	8.071.300
2.1.1.01.02.001	APORTES A LA SEGURIDAD SOCIAL EN PENSIONES	47.696.730	45.705.212	41.204.912	1.991.518	4.500.300
2.1.1.01.02.002	APORTES A LA SEGURIDAD SOCIAL EN SALUD	33.785.184	29.879.610	29.879.610	3.905.574	-
2.1.1.01.02.003	APORTES DE CESANTIAS	49.684.093	30.515.040	30.515.040	19.169.053	-
2.1.1.01.02.004	APORTES A CAJAS DE COMPENSACION FAMILIAR	15.898.910	14.251.700	12.751.600	1.647.210	1.500.100
2.1.1.01.02.005	APORTES GENERALES AL SISTEMA DE RIESGOS LABORALES	2.074.808	1.861.800	1.666.100	213.008	195.700
2.1.1.01.02.006	APORTES AL ICBF	11.924.182	10.689.000	9.563.900	1.235.182	1.125.100
2.1.1.01.02.007	APORTES AL SENA	9.001.010	7.127.100	6.377.000	1.873.910	750.100
2.1.1.01.02.098	CXP VIG. ANTERIORES	8.545.044	8.545.044	-	-	-
2.1.1.01.03	REMUNERACIONES NO CONSTITUTIVAS DE FACTOR SALARIAL	25.850.320	17.485.543	7.850.468	8.364.777	9.635.075
2.1.1.01.03.001	PRESTACIONES SOCIALES	25.850.320	17.485.543	7.850.468	8.364.777	9.635.075
2.1.1.01.03.001.02	INDEMNIZACION POR VACACIONES	25.850.320	17.485.543	7.850.468	8.364.777	9.635.075
2.1.1.01.03.052	BONOS ESCOLARES Y NAVIDEÑOS	50.000.000	-	-	50.000.000	-
2.1.2	ADQUISICION DE BIENES Y SERVICIOS	1.512.016.353	728.802.660	656.322.660	783.213.693	-
2.1.2.02	ADQUISICIONES DIFERENTES DE ACTIVOS	1.512.016.353	728.802.660	656.322.660	783.213.693	-
2.1.2.02.01	MATERIALES Y SUMINISTROS	611.400.000	162.244.624	162.244.624	449.155.376	-



Ejecución Presupuestal Gastos

CODIGO	NOMBRE	Definitivo	Compromisos	Pagos	Saldo por Ejecutar	Saldo por Pagar
2.1.2.02.01.003	OTROS BIENES TRANSPORTABLES (EXCEPTO PRODUCTOS METALICOS, MAQUINARIA Y EQUIPO)	611.400.000	162.244.624	162.244.624	449.155.376	-
2.1.2.02.02	ADQUISICION DE SERVICIOS	764.679.186	564.548.189	492.068.189	200.130.997	-
2.1.2.02.02.007	SERVICIOS FINANCIEROS Y SERVICIOS CONEXOS, SERVICIOS INMOBILIARIOS Y SERVICIOS DE LEASING	170.000.000	155.023.015	155.023.015	14.976.985	-
2.1.2.02.02.008	SERVICIOS PRESTADOS A LAS EMPRESAS Y SERVICIOS DE PRODUCCION	333.200.000	284.360.000	211.880.000	48.840.000	-
2.1.2.02.02.008.01	HONORARIOS	323.200.000	284.360.000	211.880.000	38.840.000	-
2.1.2.02.02.008.02	CONVOCATORIA CNSC	10.000.000	-	-	10.000.000	-
2.1.2.02.02.009	SERVICIOS PARA LA COMUNIDAD, SOCIALES Y PERSONALES	211.479.186	88.848.181	88.848.181	122.631.005	-
2.1.2.02.02.010	VIATICOS DE LOS FUNCIONARIOS EN COMISION	50.000.000	36.316.993	36.316.993	13.683.007	-
2.1.2.02.03	GASTOS IMPREVISTOS	135.937.167	2.009.847	2.009.847	133.927.320	-
2.1.8	GASTOS POR TRIBUTOS, TASAS, CONTRIBUCIONES, MULTAS, SANCIONES E INTERESES DE MORA	400.000.000	56.271.488	56.271.488	343.728.512	-
2.1.8.01.01	IMPUESTO SOBRE LA RENTA Y COMPLEMENTARIOS	200.000.000	-	-	200.000.000	-
2.1.8.04	CONTRIBUCIONES	200.000.000	56.271.488	56.271.488	143.728.512	-
2.1.8.04.01	CUOTA DE FISCALIZACION Y AUDITAJE	150.000.000	40.300.000	40.300.000	109.700.000	-
2.1.8.04.07	CONTRIBUCION DE VIGILANCIA - SUPERINTENDENCIA NACIONAL DE SALUD	50.000.000	15.971.488	15.971.488	34.028.512	-
2.3	INVERSIÓN	-	-	-	-	-
2.3.2	ADQUISICIÓN DE BIENES Y SERVICIOS	-	-	-	-	-
2.3.2.01	ADQUISICIÓN DE ACTIVOS NO FINANCIEROS	-	-	-	-	-
2.3.2.01.01	ACTIVOS FIJOS	-	-	-	-	-
2.3.2.01.01.001	EDIFICACIONES Y ESTRUCTURAS	-	-	-	-	-
2.3.2.01.01.001.02	EDIFICACIONES DISTINTAS A VIVIENDAS	-	-	-	-	-
2.3.2.01.01.001.02.08	EDIFICIOS RELACIONADOS CON SALUD	-	-	-	-	-
2.4	GASTOS DE OPERACION COMERCIAL	47.123.859.786	31.902.569.889	25.351.897.382	15.221.289.897	6.550.672.507
2.4.5	GASTOS DE COMERCIALIZACION Y PRODUCCION	47.123.859.786	31.902.569.889	25.351.897.382	15.221.289.897	6.550.672.507
2.4.5.02	ADQUISICION DE SERVICIOS	47.123.859.786	31.902.569.889	25.351.897.382	15.221.289.897	6.550.672.507
2.4.5.02.09	SERVICIOS PARA LA COMUNIDAD, SOCIALES Y PERSONALES	47.123.859.786	31.902.569.889	25.351.897.382	15.221.289.897	6.550.672.507
2.4.5.02.09.01	Compra de Servicios para la Venta	30.674.978.603	21.662.427.212	15.111.754.705	9.012.551.391	6.550.672.507
2.4.5.02.09.98	CXP Vig. Ant. Gastos de Comercialización	16.448.881.183	10.240.142.677	10.240.142.677	6.208.738.506	-
2.99	DISPONIBILIDAD FINAL	1.389.332.507	-	-	1.389.332.507	-
2.99.01	CAJA	1.389.332.507	-	-	1.389.332.507	-

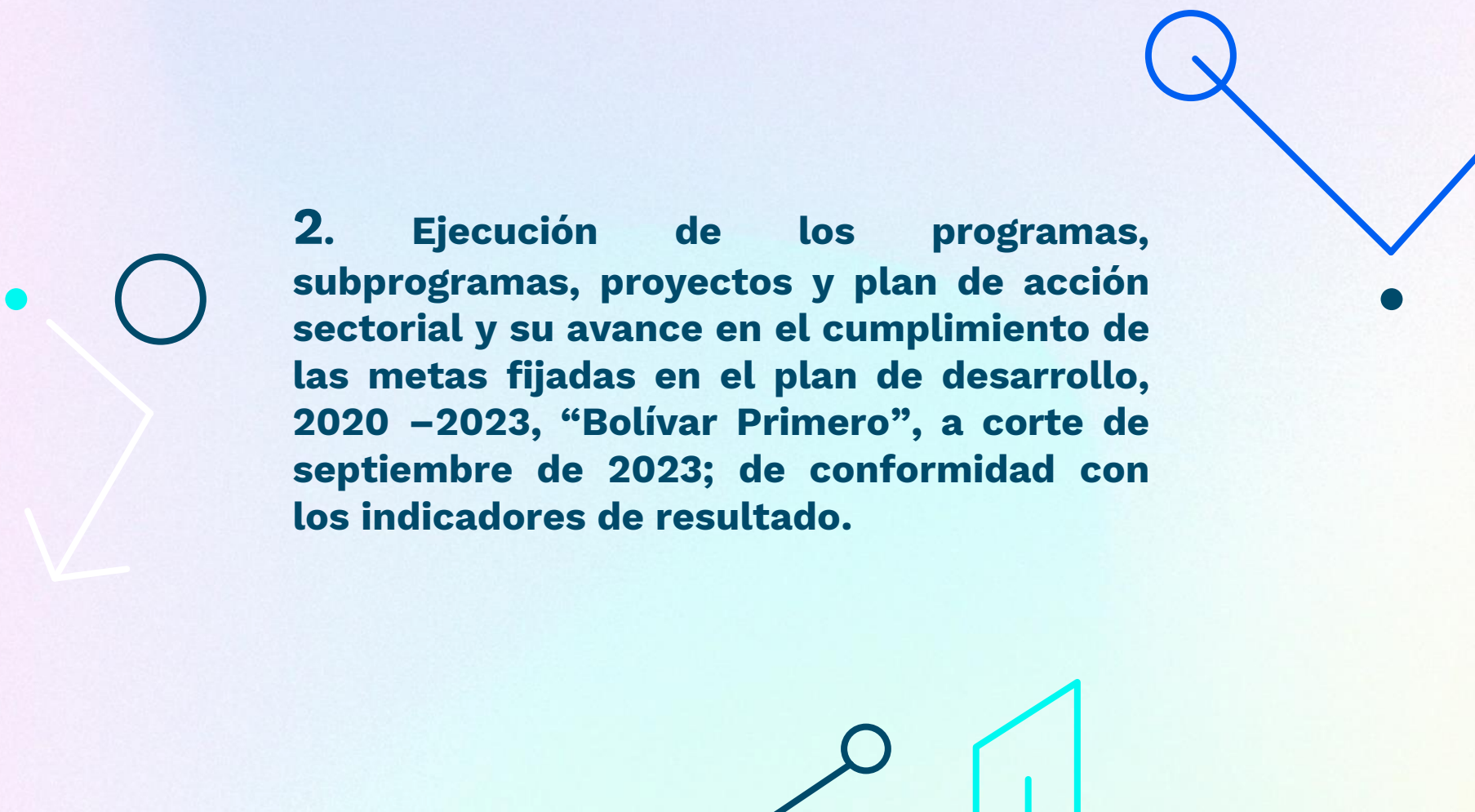

2. Ejecución de los programas, subprogramas, proyectos y plan de acción sectorial y su avance en el cumplimiento de las metas fijadas en el plan de desarrollo, 2020 –2023, “Bolívar Primero”, a corte de septiembre de 2023; de conformidad con los indicadores de resultado.



EMPRESA SOCIAL DEL ESTADO
HOSPITAL NUESTRA SEÑORA DEL CARMEN

Plan de Desarrollo Departamental



GOBERNACIÓN
de BOLIVAR

*Bolivar
primero*

2020 - 2023

Indicadores de Resultado y Metas

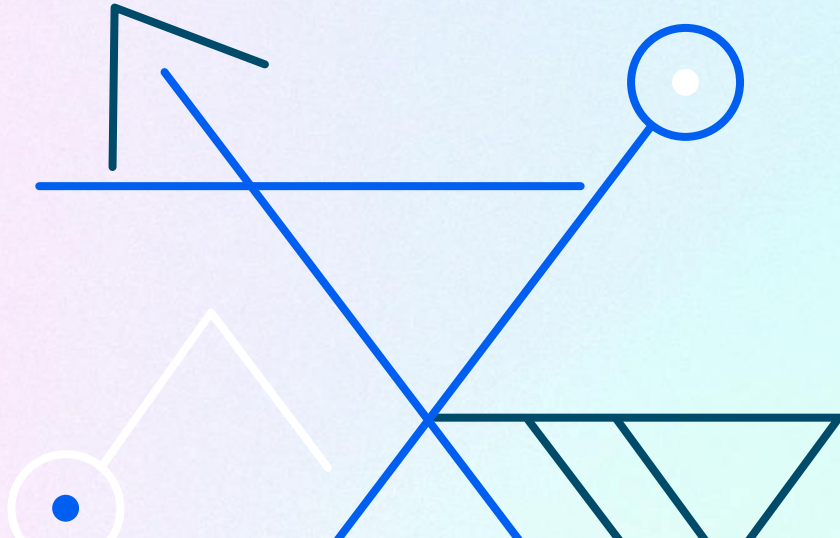

Salud Ambiental

INDICADOR	Meta del cuatrienio (2020-2023)	Acciones ejecutadas por la ESE Hospital Nuestra Señora del Carmen
Tasa de mortalidad por EDA en menores de 5 años	Mantener la tasa de mortalidad por EDA en 0,79 x 100.000 menores de 5 años.	1-Fortalecimiento del sistema de vigilancia epidemiológica (BAI diaria en los servicios, notificación inmediata de los eventos de notificación obligatoria). 2- Capacitación continua del recurso humano en protocolos y guías Clínicas de enfermedades de la infancia. 3-. Implementación de la estrategia AIEPI (Atención integral de las enfermedades prevalentes de la infancia. 4- ESTRATEGIA IAMI (Instituciones amigas de la mujer y de la infancia) Certificación de la ESE en la estrategia.
Tasa de mortalidad por IRA en menores de 5 años	Disminuir la tasa de mortalidad por IRA a 15,42x 100.000 menores de 5 Años.	
Tasa de incidencia de Dengue	Mantener la tasa de incidencia de dengue en 112,52 por 100.000 habitantes o menos.	1-Adecuación del pabellón de Dengue (Pediatria permanente) 2-Capacitaciones continúa a todo el recurso humano en inducción y re inducción. 3-Realización de pruebas diagnósticas confirmatorias (TODAS) 4-Necropsias al 100% de muertes por Dengue. 5-Educación a la comunidad y usuarios a través de Medios de comunicación (radio, TV, redes sociales, salas de espera).

Vida Saludable y Condiciones no Transmisibles

INDICADOR	Meta del cuatrienio (2020-2023)	Acciones ejecutadas por la ESE Hospital Nuestra Señora del Carmen
Tasa de mortalidad prematura por diabetes mellitus.	Reducir a 6,18 por 100.000 personas entre 30 y 70 años la tasa de mortalidad prematura por diabetes mellitus	Implementación de la ruta Cardiovascular Resolución 3280 (programa de todo corazón) gestión del riesgo cardiovascular.
Tasa de mortalidad prematura por enfermedades del sistema circulatorio.	Reducir a 43,20 por 100 mil personas entre 30 y 70 años la tasa de mortalidad prematura por enfermedades del sistema Circulatorio.	Implementación de la escala FINDRISC (Tamizaje que se realiza a toda la población con riesgos metabólicos).

Seguridad Alimentaria y Nutricional

INDICADOR	Meta del cuatrienio (2020-2023)	Acciones ejecutadas por la ESE Hospital Nuestra Señora del Carmen
Porcentaje de nacidos vivos con bajo peso al nacer	Mantener el porcentaje de nacidos vivos con bajo peso al nacer en 7,4% o menos	<ul style="list-style-type: none"> 1-Implementación de la ruta materno perinatal con metas de captación tempranas antes de las 10 semanas de gestación). 2-Notificación del evento en salud pública. 3-Consulta preconcepcional. 4-Educación personalizada de las embarazadas. 5-Educación a las embarazadas a través de Medios de comunicación (radio, TV, redes sociales, salas de espera)
Tasa de mortalidad por desnutrición en menores de 5 años	Disminuir la tasa de mortalidad por desnutrición en menores de 5 años a 9,15 por 100.000 menores de 5 años.	<ul style="list-style-type: none"> 1-Seguimiento telefónico a los RCN en la ESE con bajo peso al nacer para su adherencia a controles de Crecimiento y desarrollo, vacunación etc. 2-Garantizar la entrega oportuna de las fórmulas de recuperación nutricional (F75, PLUMPI NUT). 3-Estrategia IAMI.
Prevalencia del exceso de peso en niños y niñas de 5 a 12 años	Mantener la prevalencia de exceso de peso en niños y niñas de 5 a 12 años en 20% o menos	<ul style="list-style-type: none"> 1-Educación continua en Estilos de vida saludable.

Sexualidad: Derechos Sexuales y Reproductivos

INDICADOR	Meta del cuatrienio (2020-2023)	Acciones ejecutadas por la ESE Hospital Nuestra Señora del Carmen
Razón de mortalidad materna a 42 días	Mantener la razón de mortalidad materna a 42 días en 45,29 muertes por 100.000 Nacidos vivos o menos.	1-Implementacion de la Urgencia Obstétrica en área estratégica contigua a sala de parto, quirófano y hospitalización materna.
Tasa de mortalidad perinatal Tasa Por 1.000 2018 14,00	Disminuir la tasa de mortalidad perinatal a 13,73 muertes por 1.000 nacidos vivos	2-Notificacion inmediata de eventos Morbilidad Materna Extrema. 3-Capacitacion en guías de manejo de MME.
Porcentaje de embarazo adolescente de 15 a 19 años, por nacidos vivos	Disminuir el porcentaje de embarazo adolescente de 15 a 19 años a 25% por nacidos vivos	Servicios amigables para jóvenes y adolescentes (asesoría en anticoncepción, suministro de métodos anticonceptivos, entrega de preservativos educación en derechos sexual y reproductivo Educación a adolescentes por medios masivos (radio, TV).
Tasa de incidencia de sífilis congénita Tasa Por 1.000 2018 1,96	Disminuir la tasa de incidencia de sífilis congénita a 1,0 por 1.000 nacidos vivos.	Seguimiento a gestantes mediante ETMI PLUS (identificación, dx, tratamiento oportuno).

Fortalecimiento del Sistema de Vigilancia Epidemiológica

La ESE HNSC se comporta Como Unidad Primaria Generadora de Datos -UPGD como sistema de información para la acción en términos de vigilancia epidemiológica, con cálculos de razones, proporciones y tasas de enfermedades en términos de incidencia y prevalencia. Para ello fortaleció su sistema de reporte de notificación obligatoria SIVIGILA, buscando contribuir en la toma de decisiones a las direcciones territoriales de salud y a nivel nacional al instituto nacional de salud y Ministerio de Salud, para generar indicadores de mortalidad evitables y de estilo de vida saludables, con metas de salud positiva como las planteadas en el Plan de desarrollo departamental, Bolívar Primero en salud.

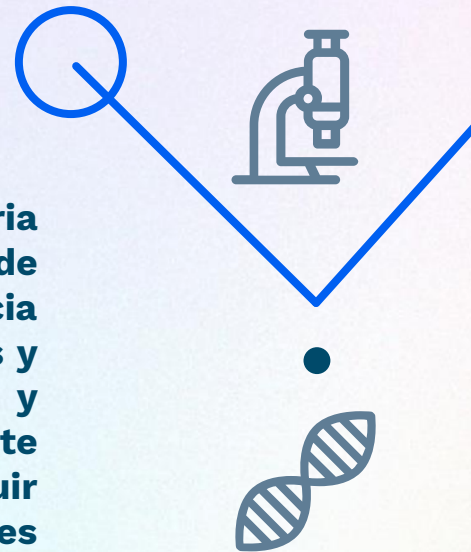



Notificación Individual por Periodos Epidemiológicos

Codigo	Evento	TOTAL EVENTOS NOTIFICADOS AÑO 2023											TOTAL
		Enero	Febrero	Marzo	Abril	Mayo	Junio	Julio	Agosto	Septiembre			
100	Accidente Ofídico	2	2	4	1	3	8	2	0	3	2	27	
110	Bajo Peso al Nacer	3	1	0	0	0	0	0	0	0	0	4	
113	Desnutrición en Menores 5 Años.	0	2	1	2	0	2	4	0	0	11		
115	Cáncer En Menores de 18 Años.	0	0	0	0	0	0	0	0	0	0		
210	Dengue	41	13	13	14	7	46	29	9	19	191		
215	Defectos Congenitos	1	2	1	0	0	0	1	2	0	7		
217	Chincungunya	0	0	0	0	0	0	0	0	0	0		
220	Dengue Grave	0	0	0	0	0	0	0	0	0	0		
228	Exposición a Fluor	0	0	0	0	0	0	0	0	0	0		
580	Mortalidad por Dengue	0	0	0	0	0	0	0	0	0	0		
298	Esav	0	0	1	0	0	0	0	0	0	1		
300	Agresión Por Animales Potencialmente Transmisor de Rabia	24	33	25	27	19	22	33	28	29	240		
320	Fiebre Tifoidea	0	0	0	0	0	0	0	0	0	0		
330	Hepatitis A	0	0	0	0	0	0	1	0	0	1		
340	Hepatitis B	0	0	0	1	0	0	1	0	2	2		
342	Enfermedades Huerfanas Raras	0	0	0	0	0	0	0	0	0	0		
345	Esi-Irag	0	0	0	0	0	0	0	0	0	0		
346	Ira por Virus Nuevo	0	0	0	0	0	0	0	0	0	0		
348	Irag Inusitado	0	0	0	2	0	1	0	0	0	3		
355	Enfermedad Transmitida Por Alimentos	0	0	0	0	0	2	0	6	8	8		
352	Iso	0	1	1	0	2	1	1	1	1	8		
356	Intento de Suicidio	6	7	4	11	2	4	4	5	0	43		
357	Infección Asociada a Dispositivo En Unidades de Cuidados Intensivos	0	0	0	0	0	1	0	0	0	1		
365	Intoxicaciones	6	3	6	4	3	6	3	0	5	36		
420	Leishmaniasis Cutánea	1	3	5	4	4	4	3	3	1	28		
440	Leishmaniasis Visceral	0	0	0	0	0	0	0	0	0	0		
430	Leishmaniasis Mucosa	0	0	0	0	0	0	0	0	0	0		
450	Lepra	0	0	0	0	0	0	0	0	0	0		
452	Lesiones Por Polvora	0	0	0	0	0	0	0	0	0	0		
455	Leptospirosis	1	2	0	1	2	4	2	4	3	19		
465	Malaria	2	0	0	2	0	0	0	3	1	8		
535	Meningitis	0	0	0	0	0	1	0	0	1	2		
549	Morbilidad Materna Extrema	8	5	1	5	8	15	9	11	8	70		
550	Morbilidad Materna	0	0	0	0	0	0	0	0	0	0		
560	Mortalidad Perinatal y Neonatal Tardía	0	0	1	0	1	2	3	0	0	8		
591	Mortalidad en Menores de 5 Años	0	0	0	0	0	0	0	0	0	0		
610	Parálisis Flácida Aguda	0	0	0	0	0	0	0	0	0	0		
620	Parotiditis	0	0	0	0	0	1	1	2	5	9		
730	Sarampión	0	0	0	0	0	0	0	0	0	0		
710	Rubéola	0	0	0	0	0	0	0	0	0	0		
750	Sífilis Gestacional	0	0	2	0	1	2	0	0	0	11		
740	Sífilis Congénita	0	0	0	0	1	0	0	0	0	1		
760	Tetano Accidental	0	0	0	0	0	0	0	0	0	0		
800	Tosterina	0	0	0	0	0	0	0	0	0	0		
813	Tuberculosis	0	0	1	0	1	0	3	0	0	5		
831	Varicela	3	1	0	0	0	6	13	21	0	44		
850	Vih / Sida	0	0	2	1	2	2	0	1	0	8		
875	Violencia de Género	43	23	30	18	19	31	35	28	39	266		
900	Evento Individual Sin Establecer	2	0	1	1	0	1	0	2	0	8		
	Chagas												
Total		149	98	99	93	76	153	140	116	146	1070		



Habilitación de la Unidad de Cuidados Intensivos e Intermedios



EMPRESA SOCIAL DEL ESTADO
HOSPITAL NUESTRA SEÑORA DEL CARMEN



Bolívar
primero

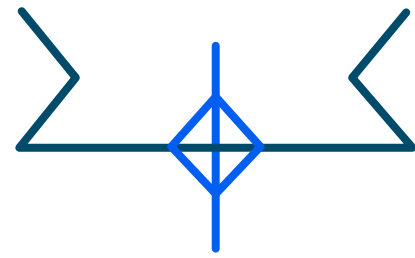

Para mitigar los efectos de la Pandemia por COVID-19, La ESE Hospital Nuestra Señora del Carmen, con el apoyo de la Gobernación de Bolívar y el Ministerio de Salud, habilitó la Unidad de Cuidados Intermedios y de UCI, con el fin de disminuir la morbilidad y mortalidad en los usuarios de los Montes de María. El 10 de agosto 2023 se inauguró las nuevas instalaciones físicas de la unidad.

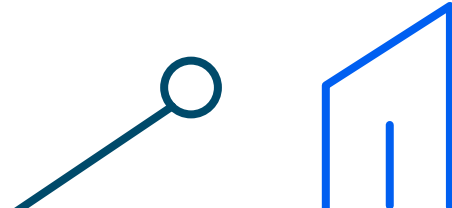



**Total pacientes atendidos en UCI
Hasta septiembre de 2023:
1.335**



**Porcentaje de ocupación:
60%**



EMPRESA SOCIAL DEL ESTADO
HOSPITAL NUESTRA SEÑORA DEL CARMEN

PROYECTOS INFRAESTRUCTURA Y DOTACIÓN



Bolívar
primero

Infraestructura física De la UCI

Asignación inicial	Adiciones 2023	Ejecutado	Saldo por ejecutar	% Ejecutado
\$ 1.200.000.000	0	\$ 1.200.000.000	\$ 0	100%

Unidad de Cuidados Intensivos e Intermedios Anterior



Unidad de Cuidados Intensivos e Intermedios



Infraestructura física

AREA ADMINISTRATIVA

Asignación inicial	Adiciones 2023	Ejecutado	Saldo por ejecutar	% Ejecutado
\$ 827.000.000	0	\$ 827.000.000	\$ 0	100%



Bolívar
primero



EMPRESA SOCIAL DEL ESTADO
HOSPITAL NUESTRA SEÑORA DEL CARMEN

AREA ADMINISTRATIVA ANTES Y DESPUES





Bolívar
primero



EMPRESA SOCIAL DEL ESTADO
HOSPITAL NUESTRA SEÑORA DEL CARMEN

AREA ADMINISTRATIVA

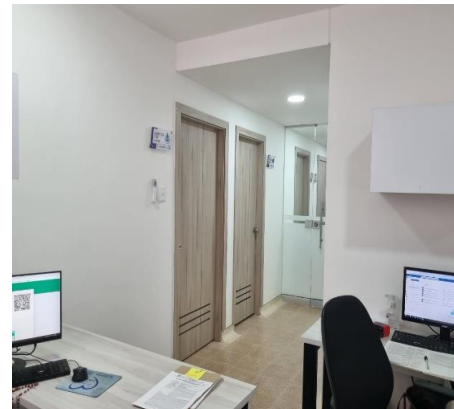
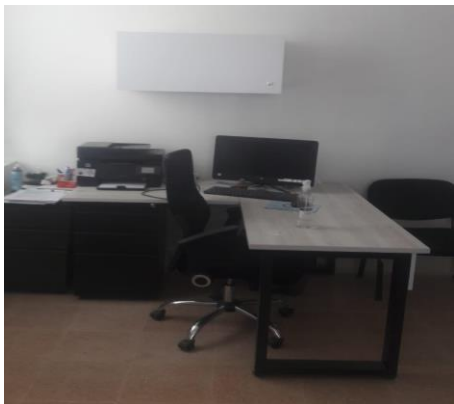
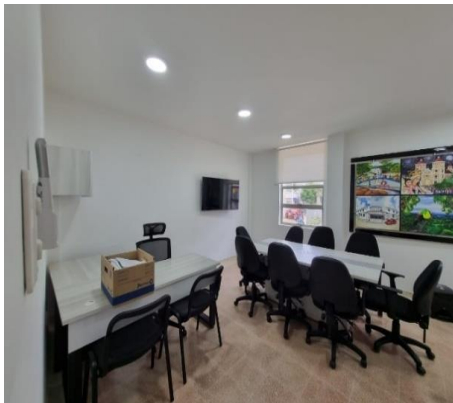

Infraestructura física

Pabellón Pediatría

Asignación inicial	Adiciones 2023	Ejecutado	Saldo por ejecutar	% Ejecutado
\$100.000.000	0	\$ 100.000.000	\$ 0	100%



Bolivar
primero



EMPRESA SOCIAL DEL ESTADO
HOSPITAL NUESTRA SEÑORA DEL CARMEN

PABELLÓN DE PEDIATRIA



Infraestructura física

URGENCIAS

Asignación inicial	Adiciones 2023	Ejecutado	Saldo por ejecutar	% Ejecutado
\$ 3.500.000.000	0	\$ 3.395.000.000	\$ 105.000.000	97%



Bolivar
primero



EMPRESA SOCIAL DEL ESTADO
HOSPITAL NUESTRA SEÑORA DEL CARMEN

AREA URGENCIAS ANTES

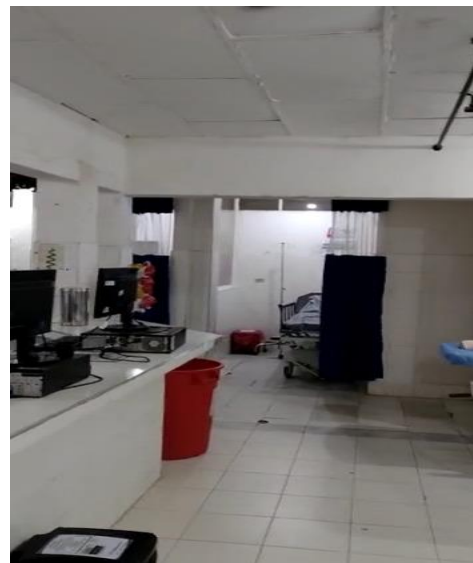



Bolívar
primero



EMPRESA SOCIAL DEL ESTADO
HOSPITAL NUESTRA SEÑORA DEL CARMEN

AREA URGENCIAS EN EJECUCIÓN Y PROYECTADA



Infraestructura física

SALA ESPERA APOYO DIAGNOSTICO

Asignación inicial	Adiciones 2023	Ejecutado	Saldo por ejecutar	% Ejecutado
\$ 130.000.000	0	\$ 71.500.000	\$ 58.500.000	55%

AREA SALA ESPERA APOYO DIAGNOSTICO EN EJECUCIÓN





Bolívar
primero



EMPRESA SOCIAL DEL ESTADO
HOSPITAL NUESTRA SEÑORA DEL CARMEN

AREA SALA ESPERA APOYO DIAGNOSTICO PROYECTADA



Compra de Ambulancia Medicalizada

Asignación inicial	Adiciones 2022	Ejecutado	Saldo por ejecutar	% Ejecutado
\$ 273.000.000	0	\$ 273.000.000	0	100%



EMPRESA SOCIAL DEL ESTADO
HOSPITAL NUESTRA SEÑORA DEL CARMEN



Bolívar
primero

DOTACIÓN AMBULANCIA MEDICALIZADA



Adecuaciones de infraestructura e instalación de redes de gases medicinales y luces de emergencias en el área de maternidad y hospitalización del primer piso, en la ESE Hospital Nuestra Señora del Carmen.

Asignación inicial	Adiciones 2022	Ejecutado	Saldo por ejecutar	% Ejecutado
\$ 77.836.135	0	\$ 77.836.135	0	100%

REDES DE GASES MEDICINALES Y LUCES EMERGENCIAS MATERNIDAD Y PRIMER PISO



Compra elemento maquina Anestesia

Asignación inicial	Adiciones 2022	Ejecutado	Saldo por ejecutar	% Ejecutado
\$ 14.691.000	0	\$ 14.691.000	0	100%



3. Presentación y Proyección del Presupuesto año 2024 con sus debidas justificaciones.

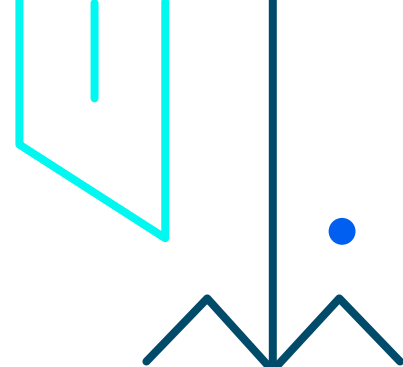

Socialización en la honorable Asamblea, resumen de las proyecciones de ingresos y gastos del presupuesto de la ESE Hospital Nuestra Señora del Carmen para la vigencia 2024, de la siguiente manera:



Resumen comportamiento de la proyección de los ingresos 2024

PROYECCION PRESUPUESTO 2024
ESE HOSPITALNUESTRA SEÑORA DEL CARMEN
PRESUPUESTO DE INGRESOS

CODIGO	DESCRIPCION	VALOR EN PESOS
1.1	INGRESOS CORRIENTES	54.564.195.492,00
1.1.02.05	INGRESO POR VENTA DE SERVICIOS DE SALUD	54.564.195.492,00
1.1.02.05.01	SUBSIDIADO	43.651.356.394
1.1.02.05.02	CONTRIBUTIVO	4.365.135.639
1.1.02.05.03	SOAT	2.728.209.774
1.1.02.05.04	OTROS	3.819.493.685

Fuente: plataforma SIHO -MSPS y libros contables.

Resumen comportamiento de la proyección apropiaciones de los gastos 2024

PROYECCION PRESUPUESTO 2024

ESE HOSPITAL NUESTRA SEÑORA DEL CARMEN

PRESUPUESTO DE GASTOS

CODIGO	DESCRIPCION	VALOR EN PESOS
2,1	GASTOS DE FUNCIONAMIENTO	54.564.195.492
2.1.01	GASTOS DE ADMINISTRACION	4.365.135.639
2,2	GASTOS DE OPERACIÓN	50.199.059.853
2.2.01.03	COMPRA DE SERVICIOS PARA LA VENTA	50.199.059.853

Fuente: plataforma SIHO -MSPS y libros contables.



¡Gracias!

